

# Programmstart

1. Klicken Sie auf das Medstat-Symbol auf dem Desktop.
2. Melden Sie sich mit Benutzername und Passwort an.

## Fälle suchen

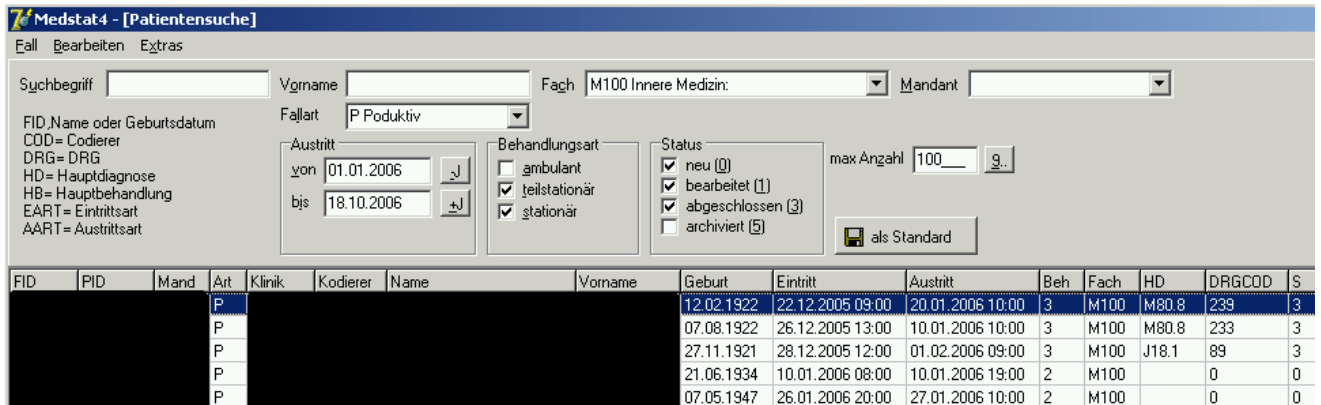

Geben Sie einen Suchbegriff ein und drücken Sie ENTER. Die Resultatetabelle zeigt die gefundenen Fälle.

Die gebräuchlichsten Suchbegriffe sind FID (Fallnummer), Name oder Vorname. Möglich sind auch das Geburtsdatum oder einer der folgenden Suchcodes:

Code	Wert	Eingabebeispiel	Bemerkungen
COD=	Codierer	COD=Meier	
DRG=	DRG	DRG=470	DRG=0 findet Fälle ohne DRG
HD=	Hauptdiagnose	HD=E060	
HB=	Hauptbehandlung	HB=5717	
EART=	Eintrittsart	EART=3	
AART	Austrittsart	AART=5	

**Notiz:** Geben Sie den Suchcode ohne Leerzeichen ein (z. B. DRG=470).

## Filtermöglichkeiten

Sie können die Suche durch weitere Parameter einschränken:

Filter	Bedeutung	Bemerkungen
Fach	Fachbereich gemäss BFS-Einteilung	M050, M100 ...
Mandant	Standort	Falls vorhanden
Fallart	Jedem Fall ist eine Art zugeordnet. In der Regel lautet sie P (= produktiv)	P = Produktiv T = Test (Testdatensatz) D = DRG (Fakturierter Datensatz) I = Intern (Interner Datensatz)
Austritt von / bis	Frühester / Spätester Austritt	Die Schaltflächen -J/+J ändern das Jahr
Behandlungsart		ambulant, teilstationär, stationär
Status	Interner, durch Medstat vergebener, Status	S. Gesamtliste weiter hinten

**Notiz:** Ein Klick auf «Filter löschen» setzt die Suchmaske auf die Standardeinstellungen zurück.

**Notiz:** Ein Klick auf «als Standard» speichert die Einstellungen der Fallsuche als zukünftige Vorgabe (für User)

**Notiz:** Standardmässig werden max. 100 Fälle angezeigt. Diese Zahl kann mit der Schaltfläche erhöht werden.

## Resultatetabelle

Nach der Suche werden die Resultate als Tabelle angezeigt.

### Navigation / Handhabung

- **Pfeiltasten:** Navigation zwischen den angezeigten Datensätzen
- **Klick auf Spaltenkopf:** Sortiert die Liste nach diesem Feld (z. B. FID, Austrittsdatum)
- **Doppelklick auf Zeile:** Öffnet den Fall

*Notiz:* Sie können die Tabelle über die rechte Maustaste / CTRL - C kopieren und so z. B. in Excel einfügen.

### Status

Jeder Fall besitzt einen hinterlegten Status. Diese erlauben ein differenziertes Erfassen und Modifizieren der Daten. Medstat setzt die entsprechenden Stati automatisch, abhängig von den durchgeführten Arbeiten.

Status	Bedeutung	Status	Bedeutung
0	Neu	3	Abgeschlossen
1	Bearbeitet	4	Gruppiert (obsolet)
2	Fehlerfrei	5	Archiviert

### Statuszeile

100 Treffer

In der Statuszeile wird die Anzahl der Suchtreffer angezeigt.

## Eingabefenster

Das Medstat-Eingabefenster besteht aus 3 Bereichen:

### Administrative Angaben

BFS

<b>Personalien</b>			
Name	<input type="text"/>	Vorname	<input type="text"/>
Geschlecht	1 Mann	Geburtsdatum	<input type="text"/>
Wohnort	<input type="text"/>	Nationalität	CHE
<b>Eintritt</b>			
Aufenthalt vor	1 Zuhause	Eintrittszeit	02.01.2004 17
Eintrittsart	<input type="text"/>	Einweisende Instanz	3 Arzt
<b>Behandlung</b>			
Behandlungsart	3 stationär	Klasse	1 allgemein
Hauptkostenstelle	M200 Chirurgie	Kostenträger	1 Krankenversicherung
IPS-Aufenthalt	<input type="checkbox"/> Urlaub <input type="checkbox"/>	Behandlungszeit	03.01.2004 00
<b>Austritt</b>			
Entscheid	1 auf Initiative des Behandelnden	Aufenthalt nach	1 Zuhause
Behandlung nach	1 geheilt/kein Behandlungsbedarf	Austrittszeit	10.01.2004 09

*Notiz:* Von Feld zu Feld gelangen Sie am schnellsten mit TAB. SHIFT-TAB springt zurück.

Hier können Sie die administrativen Daten, die meistens aus einem Patientenadministrationssystem stammen, ergänzen.

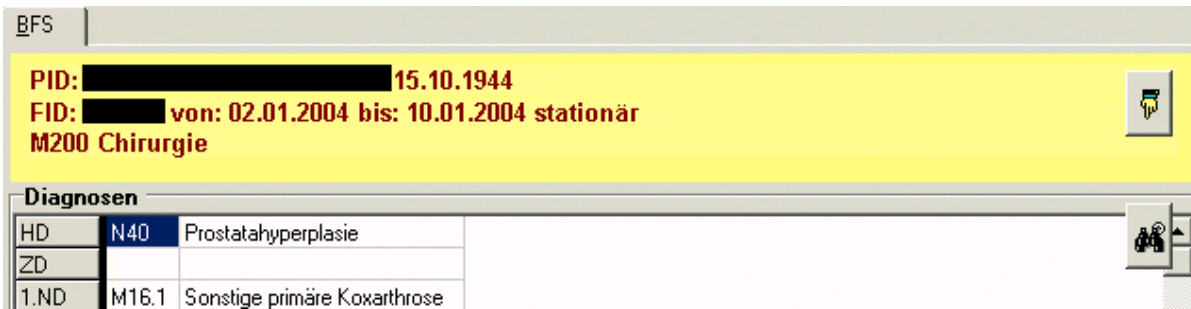

Die Schaltfläche ShortInfo (Hand, die nach unten zeigt) blendet den administrativen Bereich des Fallfensters aus/ein.

**Notiz:** Geben Sie für Patienten mit Wohnsitz im Ausland in den Feldern PLZ und ORT jeweils das dreistellige Länderkürzel (z. B. DEU, AUT oder ITA) ein.

**Notiz:** Die Fall- oder Patientenummer kann über die rechte Maustaste kopiert und in ein anderes Programm eingefügt werden.

## Diagnosen und Behandlungen

Es gibt 2 Kodiertabellen. Je eine für Diagnosen (ICD-10) und eine für Behandlungen (CHOP).

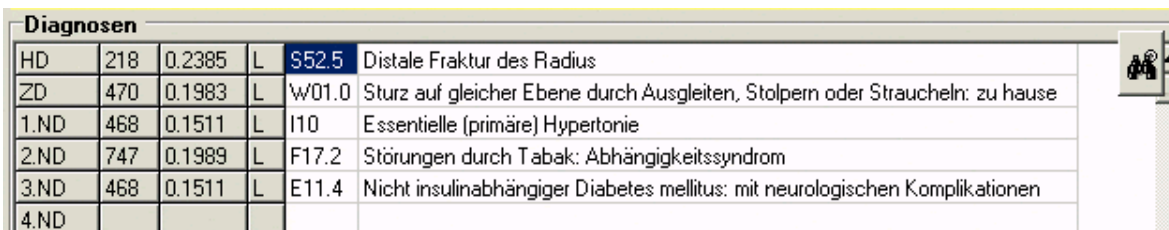

Die Diagnosetabelle zeigt auf der linken Seite nützliche DRG-Informationen an.

**Notiz:** Damit sehen Sie, welche DRG-Werte (DRG, CW und Typ) eine Diagnose erhalten würde, wenn sie Hauptdiagnose wäre.

Es gibt folgende DRG-Typen:

Typ	Bedeutung	Typ	Bedeutung
I	Inlayer	H	Langlieger 1
L	Kurzlieger	HH	Langlieger 2

Geben Sie Ihren ICD- oder CHOP-Code direkt ein und bestätigen Sie ihn mit ENTER oder klicken Sie auf das Feldstecher-Symbol, um in das Codierungsfenster zu gelangen.

Codes können per Ziehen & Ablegen mit der Maus verschoben werden. Dazu muss die linke Maustaste im grauen Bereich des Zeilenkopfs (HD, ZD, 1. ND etc.) gedrückt werden. Halten Sie diese fest und ziehen Sie den Code an die gewünschte Stelle.

**Notiz:** Um eine bestehende Zusatzdiagnose zu löschen, ziehen Sie einfach eine leere Zeile an deren Stelle.

## Schaltflächen

Schaltfläche	Bedeutung	Schaltfläche	Bedeutung
<b>Abbrechen</b>	Bricht die Fallbearbeitung ab. Änderungen werden nicht gespeichert.	<b>Grouper</b>	Groupiert den Fall.
<b>Abschliessen</b>	Schliesst den offenen Fall ab. Dies kann über das Menü Bearbeiten wieder rückgängig gemacht werden.	<b>Drucken</b>	Druckt den angezeigten Fall auf dem Standarddrucker aus.
<b>Archivieren</b>	Archiviert einen fehlerlosen Fall. Damit ist dieser schreibgeschützt. Dies sollte prinzipiell mit jedem validierten Fall geschehen.	<b>Fälle</b>	Zeigt in einem separaten Fenster alle Fälle an, die mit dem aktuellen verlinkt sind.

Schaltfläche	Bedeutung	Schaltfläche	Bedeutung
	Ein archivierter Fall kann über das Menü Bearbeiten wieder dearchiviert werden.		
<b>Speichern</b>	Speichert die Änderungen und schliesst das Fallfenster.		

**Notiz:** Medstat kann in 2 verschiedenen Modi betrieben werden. Damit passt sich das Programm dem Codierablauf im Spital an:

1. Bearbeitete Fälle können archiviert werden
2. Bearbeitete Fälle können abgeschlossen und in einem separaten Schritt archiviert werden. Damit kann ein Chefkodierer die abgeschlossenen (= kodierten) Fälle validieren und archivieren.

## Infofenster

**AP-DRG**

**470 Nicht gruppierbare (d. h. ungültige) Diagnose**  
 LOS: 6 LTP: 2 HTP1: 14 HTP2: 25  
 Aufenthaltsdauer: 425 Tage / 10176 Stunden  
 CW: 0.595 (Version CW=4.1 DRG=1.5 CHOP=7) High-Outlier 2  
 CW berechnet: **30.1553**

---

**Medplaus**

F: A1100 Geschlecht (1.1.V01): Angabe fehlt  
 F: A1160 Aufenthalt vor Eintritt (1.2.V02): Angabe fehlt  
 F: A1180 Einweisende Instanz (1.2.V04): Angabe fehlt  
 F: A1260 Entscheid für Austritt (1.5.V02): Angabe fehlt

---

**6 Fehler 2 Warnungen 0 Hinweise**  
 Der Fall kann nicht archiviert werden.

Der obere Teil zeigt wichtige Informationen zum **AP-DRG**  
 Der berechnete CW entspricht dem zu fakturierenden Cost-Weight.

**Online-Fehlerprüfung:** Das integrierte MedPlaus zeigt, wie viele Fehler / Warnungen / Hinweise der aktuelle Fall enthält. Wenn Sie im mittleren Bereich auf eine Zeile klicken, sehen Sie unten Details zur Fehlermeldung. Diese helfen Ihnen bei der Korrektur.  
 Die Ansicht wird aktualisiert, sobald Sie das Feld verlassen.

Wichtig ist die Korrektur der Fehler. Fehlerhafte Fälle können nicht archiviert werden.

Dabei gilt folgende Hierarchie der MedPlaus-Meldungen:

- **Fehler** -> korrigieren
- **Warnungen** -> Häufigkeit beachten
- **Hinweis** -> Nachfrage: "Ist es wirklich so?"

Es kann unter Umständen nötig sein, eine bestimmten DRG für die Fakturierung zu erzwingen. Sie erreichen dies durch Eingabe der gewünschten Werte und Klick auf die Erzwingen-Schaltfläche.

**Fakturierung**

DRG:  LOS:

Text:

---

**218**  
 LOS: 0 LTP: HTP1: HTP2:  
 Aufenthaltsdauer: Tage  
 CW: (Version CW=4.1 DRG=1.4 CHOP=6) Inlier  
 CW fakturiert: **0.0000** baserate: 0 Betrag: **0.00**

## Kontextmenü

Ein wichtiges und effizientes Hilfsmittel im gesamten Programm ist die **rechte Maustaste**, die das Kontextmenü aufruft. Dieses zeigt nur diejenigen Befehle, die in der entsprechenden Situation sinnvoll sind.

# Diagnosen und Behandlungen

Sie können im Medstat 4-Hauptfenster Diagnose- und BehandlungsCodes per Hand eintippen und mit ENTER bestätigen. Zum Löschen eines Codes: diesen markieren, DELETE drücken und mit ENTER bestätigen.

Eine andere Möglichkeit ist der Aufruf des Codierungsfensters über das Feldstecher-Symbol. Das entsprechende Suchfenster mit dem Systematikbaum erscheint (und kann mit ESC wieder geschlossen werden).

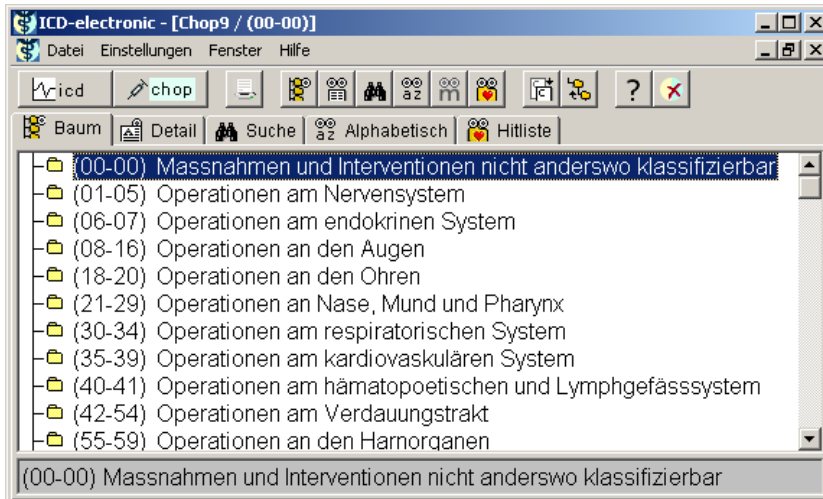

Das Fenster bietet zusätzliche Ansichten (Register):

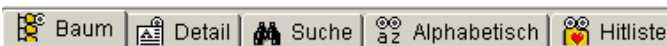

Register ICD-10 / CHOP

Diese sind untereinander, so weit möglich, synchron. D. h. Sie verbleiben am Ort des gewählten Codes, auch wenn Sie das Register wechseln.

Im Fenster sehen Sie die Hauptebenen der Systematik. Sie können eine Diagnose / Behandlung erstellen, indem Sie im Systematikbaum herumhangeln.

- **Doppelklick auf Thema** -> Öffnet / Schliesst Unterebenen (je nach aktuellem Status)

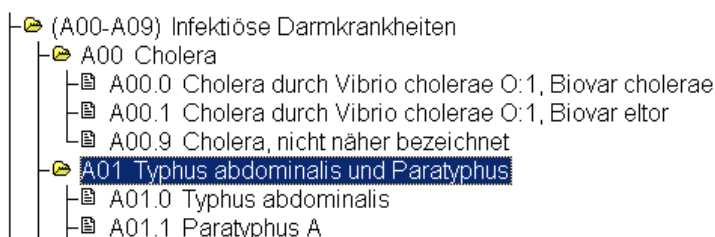

Die unterste Ebene wird durch ein Blatt Papier dargestellt. Wenn Sie darauf doppelklicken, verzweigt das Programm in die Detailansicht.

## Codes übernehmen

Drücken Sie dazu die rechte Maustaste und wählen Sie *Code übernehmen* aus dem Kontextmenü. Das Codierungsfenster wird geschlossen und in der Tabelle erscheint die gewünschte Diagnose / Behandlung.

Behandlungen		
HB	18.5	Chirurgische Korrektur absteigender Ohren
1.NB		
2.NB		

- Weitere Diagnosen/Behandlungen werden entsprechend eingereiht.
- Ganze Codezeilen löschen Sie mit CTRL – DELETE aus der Tabelle.
- Codes können per Ziehen & Ablegen mit der Maus verschoben werden.  
**Notiz:** Dazu muss die linke Maustaste im grauen Bereich des Zeilenkopfs (HD, ZD, 1. ND etc.) gedrückt werden. Halten Sie diese fest und ziehen Sie den Code an die gewünschte Stelle.

## Codes suchen

Eine Diagnose kann auch als Text gesucht werden. Klicken Sie dazu auf die Ansicht **Suchen**. Hier können Sie im Eingabefeld den gewünschten Begriff oder Teile davon eingeben. Sie können auch mehrere Begriffe verwenden.

Die häufigsten Diagnosen und Behandlungen können als Hit abgespeichert und wieder hervorgehoben werden. Dies im Register Hitliste. Die Funktionen sind über die rechte Maustaste verfügbar.

## Hotlines

---

- Freudiger EDV-Beratung, Hotline für Medstat 4 (MO - FR, 08.30-11.30, 031 318 17 24)
- BFS, CodeInfo-Hotline für Codierungsfragen (montags, 032 713 63 60 oder [codeinfo@bfs.admin.ch](mailto:codeinfo@bfs.admin.ch))

Letzte Änderung: 07.05.2007

Copyright 2007 by Freudiger EDV-Beratung, Zeughausgasse 16, Postfach 6209, CH-3001 Bern  
([www.freudiger.com](http://www.freudiger.com))